

Tvis Kloster

Tvis kloster blev grundlagt den 24. marts 1163. Stormanden Buris Henriksen overdrog store arealer, der omfattede flere ejendomme, til cistercienserordenen. Klosteret fungerede frem til reformationen i 1536, hvor munkene blev sat ud af kong Christian den 3. Frem til 1811 fungerede Tvis Kloster som herregård. På det tidspunkt blev vestfløjen af klosteret ombygget til sognekirke (nedrevet 1889). Det meste af klosteret blev dog nedrevet i 1698.



Den gamle sognekirke, der tidligere var en del af klosterets vestfløj (nedrevet 1889). Kirkens placering er markeret på kirkegården.

Cistercienserne

Et cistercienserkloster var en alsidig virksomhed med forskellige indtægtskilder, men også med mange forpligtelser - især i forhold til pavestolen og til cistercienserordenen, som hver fik deres andel af klosterets overskud.

Mens det lukkede klosterområde var rammen om munkenes åndelige liv, var jordegodset det økonomiske grundlag, klosteret var baseret på. Tvis kloster må betegnes som et mellemstort kloster. I Møllebygningen finder du en større udstilling om klosteret.



Tvis kloster ses til venstre og den nyere kirkegård til højre. Klosters mure er markeret med jordvolde. Tvis Møllevej krydser den oprindelige klosterkirke - i vejen er murene markeret med brosten

Sådan finder du Elkjærstien

Elkjærstien ligger ved Tvis Kloster, lige øst for Holstebro Vandkraftsø. Stien ligger både nord og syd for Storå, forbundet med en bro for gående. Forbinder man stien med andre stier i området er der gode muligheder for rundture

Start og afmærkning: (ca. 2,5 km). Et godt sted at begynde turen er ved Tvis Å's udløb i Storå; her mødes Tvis Møllevej og Grydholtvej, men der er også mulighed for adgang til stien fra Mejrup Kirkeby. Længden af turen afhænger af ruten der bliver valgt.

Stien er ikke markeret.

Bemærk at stien kun er for gående.

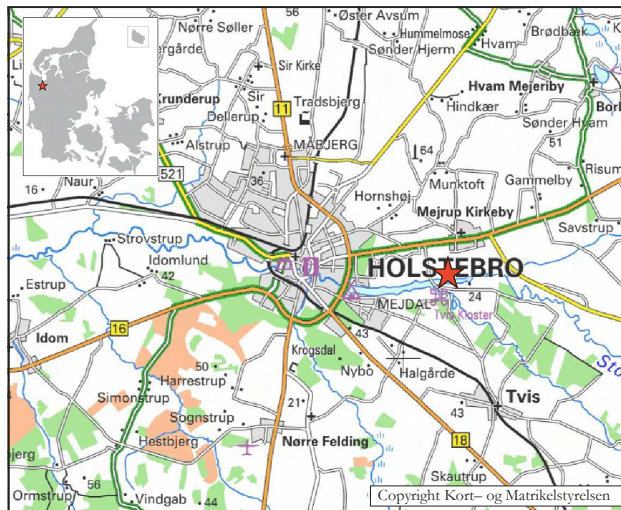

Yderligere information fås hos:

Holstebro Kommune

Rådhuset

Kirkestræde 11

7500 Holstebro

Tlf.: 96117500. Fax: 96117002

E-mail: naturogmiljo@holstebro.dk - www.holstebro.dk

Vandreture

Elkjærstien



Holstebro Kommune

Teknik og Miljø

Vandretur ved Storå

Naturen der kan opleves langs Elkjærstien er præget af Storå, Tvis Å og Vandkraftsøen. På sydsiden af Storå følger stien de høje stejle skrænter langs ådalen, med tæt bevoksning af buske og gamle træer der danner tag over stien. Små udsigtspunkter lukker op for det storslåede landskab.

Midtvejs bringer en hængebro de besøgende over Storå. I sommerhalvåret er der gode muligheder for at møde fårene der er sat på græs for at pleje naturen.

En gåtur på stien kan med fordel kombineres med Søstien eller naturstien rundt om Vandkraftsøen.



Kanopladsen

Hvor Tvis Å løber ud i Storå finder man en af de lejrpladser der er lavet til brug for åens kanosejlere. Den primitive lejrplads ligger i læ mellem træerne hvor der er etableret shelters, borde/bænke og grillplads. Pladsen er forbeholdt kanosejlere, men kan bruges af alle til en enkelt overnatning - *Shelters kan ikke forudbestilles.*

På kanopladsen er opstillet et muldtoilet.

Fra udsigtspunktet ved lejrpladsen kan man se ud over Vandkraftsøen, med Holstebro by i baggrunden.

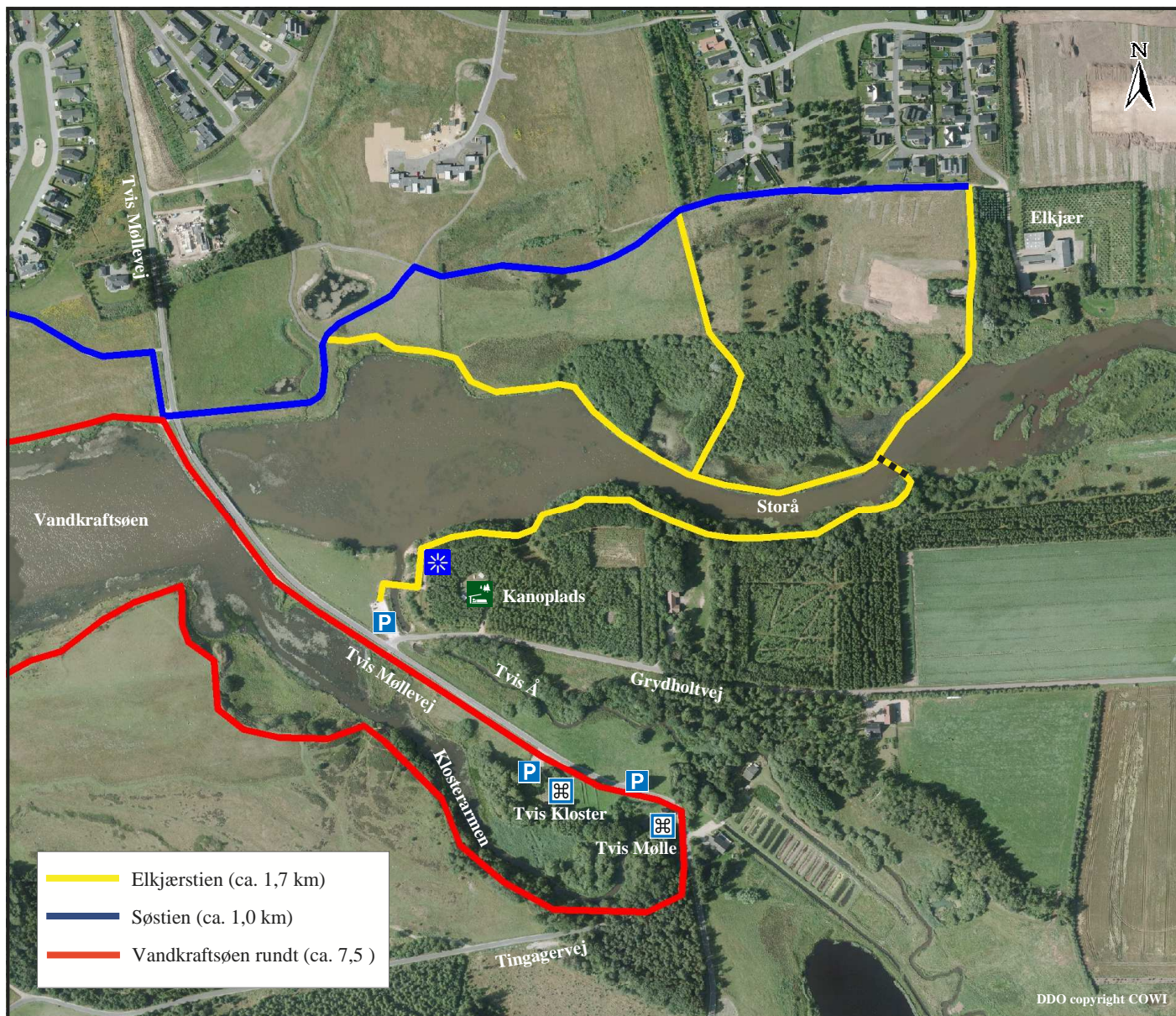

Tuta Vallis

Cisterciensermunkene bosatte sig hvor Tvis Å deler sig i to og danner en lille ø "Klosterøen" mellem Tvis Å og Klosterarmen. Den lille ø er omkranset af stejle skrænter, og munkene gav derfor klosteret det latinske navn "Tuta Vallis" som betyder "Den sikre dal". I dag lever navnet videre i spejderlejren nord for klosterøen der hedder Tuta Vallis.

Elkjærstien

Ejendommen Elkjær, der ligger øst for stien, er en af de mange ejendomme der oprindeligt har tilhørt Tvis Kloster.